



Archives des Sœurs de l'Enfant Jésus – Nicolas Barré

FONDS LIESSE

1 M 27

Répertoire numérique détaillé

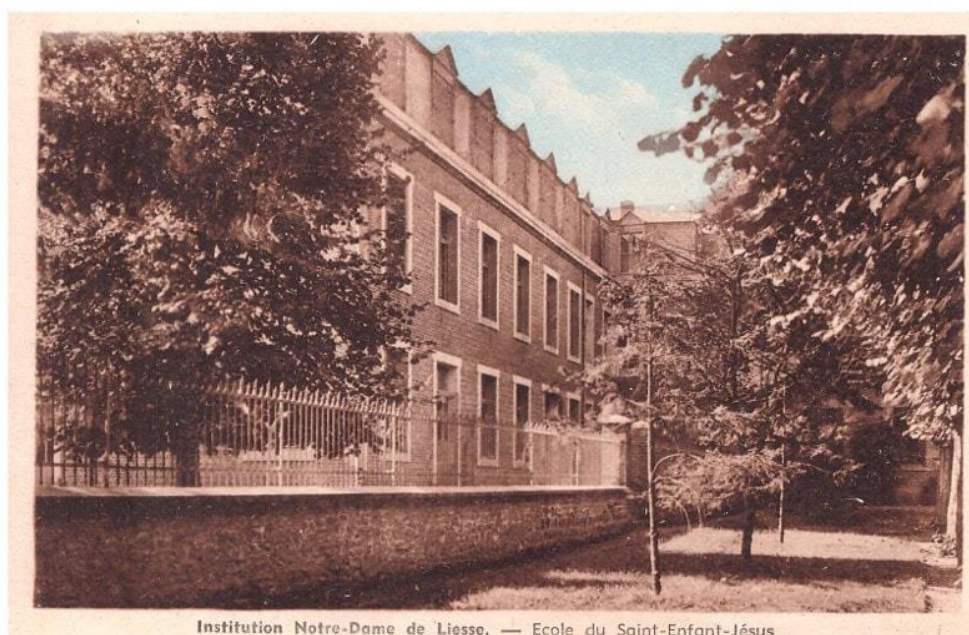



Introduction

Identification

Référence

1 M 27

Intitulé

Fonds Liesse.

Dates

[1760]-2013

Niveau de description

Fonds.

Importance matérielle

0,5 mètre linéaire (2 registres et 3 boîtes).

Contexte

Nom du producteur

Communautés de Liesse.

Histoire

Liesse-Notre-Dame (France, Aisne) est une des premières implantations de l'Institut en dehors de Paris. Trois Maîtresses des écoles charitables sont appelées à l'Hôtel-Dieu de Liesse après la reprise de l'hospice par Marie de Lorraine, duchesse de Guise, probablement en 1680, après le refus des Filles de la Charité de se charger de l'hospice¹. L'une d'entre elles se charge du soin des malades, et les deux autres s'occupent de l'enseignement gratuit pour les filles. Des classes sont aménagées dans des pièces de l'Hôtel-Dieu. Une rente perpétuelle est allouée aux Sœurs par Marie de Lorraine. Elle est inscrite dans son testament². Le temps de mise en application de cette disposition contraint cependant les Sœurs de l'Hôtel-Dieu à vivre dans la pauvreté.

Les sources manquent concernant la vie des Maîtresses, de la fondation au milieu du XVIII^e siècle. Les premières Sœurs enseignantes envoyées à Liesse seraient Marie Constant et

¹ Cette date est incertaine. On trouve un contrat passé avec un Institut en 1680 aux archives départementales de l'Aisne (2 H-dépôt G1), dans lequel sont mentionnées les « Filles de la congrégation de saint Lazare » (Filles de la Charité ?). Un contrat passé avec les Filles de la Charité, datant de 1684, est conservé aux Archives nationales (S//6169), sans que l'on sache si ces Sœurs se sont rendus à Liesse.

² Archives nationales, K//543/A.



Catherine Lejeune³. Cependant, les premières informations disponibles concernent Sœur Agathe, Sœur hospitalière jusqu'en 1757. Sœur Marie-Jeanne Drut, fille du receveur de l'Hôtel-Dieu, lui succède.

La Révolution française chasse les Sœurs de l'Hôtel-Dieu. Refusant de prêter serment à la Constitution civile du clergé en 1791, elles sont expulsées et dépossédées de leurs meubles. La plupart d'entre elles se réfugient à l'étranger. Seules deux Maîtresses restent à Liesse clandestinement. En 1792, le Directoire décide la réintégration de Sœur Drut au sein de l'hospice, ce que refuse la municipalité. Une pension lui est accordée, sans que l'on sache si elle l'a réellement perçue. C'est la sœur du curé constitutionnel, à qui a été confiée la gestion de l'Hôtel-Dieu, qui demande le retour des Maîtresses. En 1796, un bail est contracté entre les Sœurs Mandiette et Mariage et les administrateurs de l'Hôtel-Dieu⁴, la municipalité décide du retour de Sœur Drut comme Sœur hospitalière et les classes sont rétablies. La maison est autorisée par décret impérial le 19 janvier 1811. Sœur Mandiette, victime de cosaques dans le cadre de la Campagne de France, décède peu après des suites de ses blessures, en 1814.

L'Hôtel-Dieu connaît une grande pauvreté au cours du XIX^e siècle. Le pensionnat est transféré au « Cercle », une maison située place du presbytère, en 1867, tandis que l'école reste dans les bâtiments de l'hospice. Il est de nouveau déplacé en 1870 dans une maison appartenant aux Jésuites, rue Montcornet. Les Sœurs quittent l'Hôtel-Dieu en 1878. Leurs classes sont reprises par les Sœurs de Saint-Erme, aujourd'hui Sœurs de la Providence de la Pommeraye.

La communauté de Liesse est victime des lois anti-congréganistes de la fin du XIX^e et du début du XX^e siècle. Le pensionnat est fermé par arrêté ministériel en 1906. Les Sœurs retournent au « Cercle », rue du Presbytère, qu'elles ont habité de 1867 à 1870. Elles connaissent alors une grande pauvreté. Le pensionnat est rouvert rapidement grâce à l'aide des parents d'élèves. Ils décident de créer une association de gestion en 1906. Le bâtiment rue de Montcornet est racheté par l'un d'eux l'année suivante, et loué aux Sœurs, alors qu'il était mis en vente par l'État.

Le XX^e siècle réserve d'autres épreuves aux établissements liessois. Les Sœurs quittent le pensionnat durant la Première Guerre mondiale. Le bâtiment est réquisitionné et transformé en lazaret. Au retour des religieuses, en 1918, le pensionnat est en bon état et peut rapidement être rouvert.

Durant la Seconde Guerre mondiale, les Sœurs partent en exil à Fonneuve, hameau de Montauban, de 1940 à 1944. Six d'entre elles reviennent à Liesse volontairement, en novembre 1940, répondant à l'appel de la supérieure locale. Le pensionnat est alors occupé par les Allemands. Accueillies par les Sœurs de Saint-Erme, les religieuses retournent donc à l'Hôtel-Dieu, où a commencé leur œuvre dans la commune. L'école est rouverte en janvier 1941. Le pensionnat, rue de Montcornet (aujourd'hui rue de l'abbé Duployé), est retrouvé en 1944.

Après le conflit, le pensionnat et l'école accueillent un nombre croissant d'élèves chaque année. Les deux établissements, formant l'Institution Notre-Dame encore ouverte aujourd'hui, sont fusionnés en 1968. Les Sœurs s'en retirent progressivement à partir des années 1970, jusqu'à la dévolution de tutelle au diocèse de Soissons, en 1983. Elles vivent réparties dans deux communautés, rue Sainte-Suzanne (n°1 et n°3, dite « communauté Marie-Bernadette »). La congrégation quitte Liesse en 2006.

³ Henri de Grèzes, *Vie du révérend père Barré*, Bar-le-Duc, Imprimerie de l'Œuvre de Saint-Paul, 1892, p. 22.

⁴ Archives départementales de l'Aisne, 2 H-dépôt B2.



Modalités d'entrée

Ces archives ont été versées progressivement au service d'archives des Sœurs de l'Enfant Jésus – Nicolas Barré par les religieuses de Liesse.

Contenu

Présentation

Ce fonds rassemble des documents papier et iconographiques permettant de retracer l'histoire des communautés de Sœurs et de leurs établissements scolaires.

Mode de classement

Les documents regroupés dans des registres (1M 27-1 à 2) n'ont pas été reclassés et sont décrits pièce à pièce, ou par groupes de pièces, en suivant la pagination déjà établie. Les autres documents ont été classés selon qu'ils ont été produits par les communautés ou par l'Institution Notre-Dame, bien que le lien entre ces deux producteurs soit étroit jusque dans les années 1970. Les photographies ont été regroupées et placées en fin de classement pour des raisons de conservation. De la documentation plus générale, parfois postérieure à la date de fermeture des communautés, peut être trouvée en début de classement.

Conditions d'accès et d'utilisation

Conditions d'accès

Seuls les documents produits il y a plus de 50 ans sont librement communicables.

Conditions de reproduction

La reproduction des documents présents dans ce fonds est soumise à l'autorisation du service d'archives.

Langue et écriture des documents

Les documents sont rédigés en français et caractères latins.

Caractéristiques matérielles et contraintes techniques

Le classement des documents dans des registres nécessite des précautions de manipulation, telles que l'utilisation d'un lutrin. Pour ces archives, la numérisation est impossible, mais les photographies sont autorisées.



Instruments de recherche

SOUCHON (Joseph), *Inventaire sommaire des archives hospitalières antérieures à 1790 : ville de Liesse*, Laon, Archives départementales de l'Aisne, 1902, 52 p.

Sources complémentaires

Sources complémentaires

- *Archives nationales*

K//543/A Testament de Marie de Lorraine, duchesse de Guise, suivi de trois codicilles.
6 février 1686-2 mars 1688

- *Archives départementales de l'Aisne*

H-dépôt 2 Fonds de l'Hôtel-Dieu de Liesse (archives antérieures à 1790).
FRAD00226_03038 Hôtel-Dieu de Liesse : carte postale.
(18 Fi)

Bibliographie

DUPLOYÉ (abbés A. et E.), *Notre-Dame-de-Liesse. Légende et pèlerinage*, Reims, Brissart-Binet, 1862, 2 tomes.

(GRÈZES de) Henri, *Histoire de l'Institut de Saint-Maur*, Paris, Poussielgue, 654 p.

(GRÈZES de) Henri, *Vie du révérend père Barré*, Bar-le-Duc, Imprimerie de l'Œuvre de Saint-Paul, 1892, 428 p.

Contrôle de la description

Notes de l'archiviste

Cet instrument de recherche a été réalisé par Émilie Papaix, archiviste des Sœurs de l'Enfant Jésus – Nicolas Barré.

Règles ou conventions

La norme ISAD (G) a été suivie pour la réalisation de la présente introduction.

Le corps de l'instrument de recherche a été réalisé dans le respect des principes d'analyse énoncés dans l'*Abrégé d'archivistique* (3^e édition, 2012), publié par l'Association des archivistes français.

Date de la description

Mars 2019.



Corps du répertoire

1 M 27/1	Registre (1685-1903).
Premières pages non numérotées	Cartes postales représentant le sanctuaire et le jubé de l'église de Liesse-Notre-Dame (s.d.). Liste des supérieures générales de 1814 à 1906.
3	Fondation de l'Hôtel-Dieu de Notre-Dame de Liesse (1664) : récit signé par les abbés E. et A. Duployé.
4	Fondation de l'Hôtel-Dieu de Liesse et Marchais (1661) : récit non signé (s.d.).
5-9	Fondation de l'Hôtel-Dieu : extrait du registre de l'hôpital général du bourg de Liesse et sa copie ([1664]).
10	Fondation de l'Institut des Maîtresses charitables et venue à Liesse : note (s.d.).
11	Reçus des Sœurs Drut (1760) et Diart (1767).
12	Copie de deux reçus de Sœur Drut (1766, 1774).
13	Reprise de la maison de Liesse après la Révolution française : note (s.d.).
14-15	Obtention d'une pension par Sœur Drut : extraits du registre du Directoire du district de Laon (1792).
16	Bail entre les administrateurs de la maison d'hospice de Liesse et les citoyennes Mandiette et Mariage (an IV, 1796).
17	Pension de Sœur Drut : extrait du registre des délibérations du département de l'Aisne (1792).
18-19	Pension de la citoyenne Mandiette : décisions de la commission administrative de l'hospice des malades de Liesse et Marchais (an IX, 1801).
19 bis	Mandat de la somme de 150 francs : décision de la mairie du bourg de Liesse (an XII, 1804).
20	Gages de Sœur Mandiette : délibération des administrateurs de l'hospice des malades de Liesse (1806).
21-22	Mauvais état de l'Hôtel-Dieu : lettre adressée au duc de Bourbon par Mère Liégault (copies, 1813).



- 23-25** Mémoire des fondations faites en faveur de l'Hôtel-Dieu de Liesse par les augustes familles de Lorraine et des Bourbon-Condé (s.d.).
- 26-27** Mauvais état de l'Hôtel-Dieu : lettre non signée adressée au duc de Bourbon-Condé (1813).
- 28** Transfert du pensionnat de jeunes filles rue de Laon : autorisation municipale (1867).
- 29** Historique du pensionnat de jeunes filles : note (s.d.).
- 30-31** Transfert du pensionnat de jeunes filles rue de Laon : accusé de réception de la déclaration de Mère de Faudoas par le parquet de Laon (28-11-1867).
- 32-41** Annales de la maison de Liesse pour la période 1870-1871.
- 42-45** Récit de la première visite de Mère Millet (1879).
- 46-48** Récit de la deuxième visite de Mère Millet (1883).
- 49** Poème dédié à Mère Millet (04-07-1883).
- 50-51** Récit de la fête du 31 mai 1886.
- 52** Séance au pensionnat de jeunes filles du 20 juillet 1897 : extrait de « La Semaine religieuse de Laon ».
- 53** Soirée caritative au pensionnat de jeunes filles du 10 février 1897 : coupure de presse.
- 54** Séance au pensionnat de jeunes filles du 29 janvier 1899 : extrait du « Journal de l'Aisne ».
- 55-56** Séance au pensionnat de jeunes filles de février 1899 : extrait de « La Semaine religieuse du diocèse de Soissons et Laon ».
- 72** *Mention manuscrite « Ma Sœur Mandiette, première supérieure après la Révolution (1814) ».*
- 73** *Mention manuscrite « Ma Sœur Letellier succède aux Sœurs Rayès et Déan. Elle est rappelée à Paris en 1837 et y meurt en 1839. Et Déan meurt à la maison-mère en 1832 ».*
- 74** Démission de Sœur Letellier : lettre (12-03-1837).
- 75-79** Lettres de Sœur Letellier à Mère de Faudoas (1837-1838).



- 80** Comptes de la maison de Liesse (1835-1836).
- 81** *Mention manuscrite « Ma Sœur Saint André Cauvin, supérieure de 1830 à 1838. Elle est chargée de l'Hôtel-Dieu depuis 1838 jusqu'en 1844 ».*
- 82-83** Lettres de Sœur Cauvin à Mère de Faudoas (1837).
- 84** *Mention manuscrite « Ma Sœur Saint Adélaïde Maire, supérieure de 1838 à 1853 ».*
- 85** Certificat de paiement (28-07-1840).
- 86-90** Lettres de Sœur Sainte Adélaïde Maire à Mère de Faudoas (1840-1841).
- 91-92** Lettre de Sœur Sainte Adélaïde Maire à Mère Saint Bernard, maîtresse des novices (11-07-1841).
- 93-94** Aide financière pour le pensionnat de jeunes filles : correspondance entre Sœur Sainte Adélaïde Maire et le préfet (s.d.).
- 95** Autorisation de l'école : lettre de l'inspecteur primaire de l'Aisne (06-04-1849).
- 96** Nomination de Sœur Sainte Adélaïde Maire comme institutrice : arrêté du recteur de l'académie de l'Aisne (01-12-1852).
- 98-104** Comptes de la communauté de Liesse (1838-1852).
- 105** *Mention manuscrite « Sœur Sainte Cyrille Fercot, supérieure de 1853 à 1856 ».*
- 106-107** Lettre de Sœur Fercot à Mère de Faudoas (29-03-1855).
- 108-109** Comptes de l'année 1954.
- 110** *Mention manuscrite « Ma Sœur Sainte Stéphanie Maubey, première du pensionnat (l'hospice en est séparé) de 1856 à 1886 ».*
- 111** Nomination de Sœur Sainte Stéphanie Maubey comme supérieure : autorisation de Mère de Faudoas (30/11/1856).
- 112-113** Nomination de Sœur Sainte Stéphanie Maubey comme institutrice : arrêté préfectoral (1857).
- 114** Promotion de Sœur Sainte Stéphanie Maubey à la première classe : lettre de l'inspecteur d'académie de Douai (22-02-1872).



- 115-144** Lettres de Sœur Sainte Stéphanie Maubey à Mère de Faudoas et Mère Millet (1867-1878).
- 145** Relation entre la paroisse et la communauté : lettre de la supérieure générale au curé de Liesse ([1878]).
- 146-167** Lettres de Sœur Sainte Stéphanie Maubey à Mère de Faudoas et Mère Millet (1878-1882).
- 168-170** Correspondance de Mère Sainte Anatolie Lanoy (1888).
- 171-174** Correspondance de Mère Sainte Thérèse Salomé (1890-1891).
- 176** *Mention manuscrite « Sœur Sainte Marguerite-Marie Delbecq, quatrième supérieure de septembre 1897 à 1901 ».*
- 177-184** Lettres de Sœur Sainte Marguerite-Marie Delbecq à Mère Millet (1898-1901).
- 185** *Mention manuscrite « Sœur Saint François d'Assise Gauthier, cinquième supérieure de 1901 à 1902 ».*
- 186** Lettre incomplète de Sœur Saint François d'Assise Gauthier à la supérieure générale (06-11-1901).
- 187** *Mention manuscrite « Sœur Sainte Lucine Verny, sixième supérieure de 1902 à [date non indiquée] ».*
- 188-191** Lettres de Sœur Sainte Lucine Verny à Mère Desruelle (1902).
- 192-208** Lettres de Sœurs (1877-1901).
- 211-222** Correspondance avec l'évêché (1839-1878).
- 229-268** Relation avec la municipalité de Liesse.
- 230-232** Traité entre la commission administrative de l'hospice de Liesse et Marchais et Mère de Faudoas (12-03-1840).
- 233** Pension de Sœur Saint André [Cauvin] : lettre du maire à Mère de Faudoas (04-05-1840).
- 234-235** Traité entre la commission administrative de l'hospice de Liesse et Marchais et Mère de Faudoas (07-03-1842).
- 236** Financement de livres pour les indigents : extrait du registre des délibérations du conseil municipal de Liesse (10-08-1842).



- 237** Règlement pour le service intérieur de l'hospice de Liesse et Marchais (1842).
- 239-257** Correspondance entre le maire et la supérieure générale (1844-1877).
- 259-268** Retrait des Sœurs de l'Hôtel-Dieu et des classes communales : extrait du registre des délibérations du conseil municipal, correspondance (1878).
- 269-273** Autorisation d'acquisition de biens immobiliers par la congrégation : décret du ministre de l'Instruction publique et des Cultes (1877).
- 274-296** Correspondance avec les Jésuites (1838-1901).
- 297-306** Gestion du patrimoine immobilier : actes notariés, correspondance (1840-1882).
- 308** Feuille publicitaire pour la maison d'éducation du Saint Enfant Jésus de Paris à Liesse (s.d.).
- 309-310** Lettres de l'inspecteur des écoles primaires du département de l'Aisne (1844, 1852).
- 311-325** Relation avec la famille royale de Monaco (château de Marchais) : correspondance (1878-1902).
- 326** Vente aux enchères du pensionnat Saint-Maur : affiche (1907).
- 1 M 27/2** Registre (1903-1970).
- Première page non numérotée** Liste des supérieures générales de 1906 à 1979.
- 1** Maison de Liesse : photographie (1903). Notre-Dame de Liesse : photographie (s.d.)
- 2** Basilique de Notre-Dame de Liesse : photographies (s.d.).
- 3** *Mention manuscrite « Notre-Dame de Liesse (suite) 1903-1906. Supérieure Sœur Sainte Lucine Verny ».*
- 4** Entrée du pensionnat Saint-Maur : photographie (s.d.).
- 5** Elèves de la première classe et leurs maîtresses (Sœur Saint Anastase Chaudron et Sœur Sainte Agathe Deren) : photographie (1900).
- 6-10** Annales de la communauté (1903-1906).



- 12** Création de l'association du Pensionnat de Liesse en 1906 : annales (s.d.).
- 13** Pensionnat de jeunes filles : cartes postales (1913). Notre-Dame de Liesse : cartes postales (s.d.).
- 14** Statuts de l'association dite du Pensionnat de Liesse (1906).
- Document non numéroté** Conseils pour les vacances adressés aux pensionnaires (s.d.).
- 15** Entrée au Cercle de Notre-Dame : annales (septembre 1906).
- Page non numérotée** *Mention manuscrite « Mère Sainte Agathe Deren, septième supérieure de 1906 à 1920 ».*
- 16-21** Annales (1906-1908).
- 22** Contrat d'association du pensionnat (29-12-1907).
- 23-31** Annales (1907-1914), rapport sur le système éducatif et instructif du pensionnat Notre-Dame de Liesse (p. 27, 1909), photographie d'une procession (p. 31, 1913).
- 35-36** Extrait d'une lettre d'un évacué (16-07-1917).
- 37** Reprise de Notre-Dame de Liesse : lettre à la supérieure (01-12-1918), menu illustré.
- 38-40** Lettres à la supérieure (novembre 1918).
- 42-43** Circulaire de Mère Delbecq (13-01-1919).
- 44-52** Lettres adressées à Mère Sainte Agathe Deren (janvier 1919).
- 53-54** Lettre de Mère Sainte Agathe Deren (15-01-1919).
- 55** Lettre à la supérieure générale (02-02-1919).
- 56** Fondation de l'école libre de Notre-Dame de Liesse : décision du conseil de l'Institut (19-02-1919).
- 57-58** Lettre adressée à Mère Sainte Agathe Deren (19-02-1919).
- 59-60** Restauration du pensionnat : annales (1919-1920).
- 60 bis** *Mention manuscrite « Mère Saint Arsène Dalle, huitième supérieure de [Liesse], 1920 à 1944 ».*



61	Annales (1920).
62	Lettre à la supérieure générale (25-07-1920).
Page non numérotée	Location d'un jardin situé chaussée des Regains : acte notarié (31-05-1920).
63	Lettre à la supérieure générale (26-07-1920).
64-65	Annales (1920-1921).
66-67	Première fête nationale de Jeanne d'Arc : photographies, prospectus publicitaire (1921).
68	Pensionnat de jeunes filles : dépliant publicitaire (1919).
Page non numérotée	Location de la maison de la rue Montcornet : acte notarié (01-01-1921).
69	Lettre adressée à la supérieure (19-08-1921).
70-87	Remplacement des cloches de la basilique de Notre-Dame de Liesse (1920-1921).
70	Histoire des cloches de Notre-Dame de Liesse (1920).
71	Photographies.
72-74	Baptême des cloches : coupure de presse (1921).
75-87	Description des rituels pour la bénédiction des cloches.
88	Lettres à la supérieure (?) (1921-1922).
89-90	Visite de la supérieure générale : récit, photographies (1921).
90 bis	Départ de la supérieure générale pour la Malaisie : chant, menu (1921).
91-93	Baptême des cloches : images-souvenirs, menu, carte postale, lettre à la supérieure (1921).
93 bis	Pensionnat de jeunes filles, place du Calvaire, ex-voto, château de Marchais : photographies.
94-99	Annales (1918-1921).
100-101	Annales (1922-1925).



- 102-104** Séance en l'honneur de Jeanne d'Arc (1925).
- 102** Programme.
- 103** Extrait de « La Semaine religieuse du diocèse de Soissons ».
- 104** Coupure de presse.
- 105-106** Programme du cours d'enseignement familial et ménager (s.d.).
- 107** Séance en l'honneur de Jeanne d'Arc : programme (s.d.).
- 108-114** Exposition missionnaire : compte rendu ([1926]).
- 115-117** Bénédiction de la nouvelle école de l'Enfant Jésus (04-06-1927).
- 115-116** Compte rendu.
- 117** Programme.
- 118-120** Notes de voyage de Mère Sainte Berthe (s.d.).
- 123-128** Conférence (s.d.).
- 129** Plan de Notre-Dame de Liesse (s.d.).
- 130** Bleuets en papier comportant Notre-Dame de Liesse au centre (juillet 1934).
- 131-144** Congrès marial national de Notre-Dame de Liesse (1934).
- 131-137** Conférence.
- 143** Lettre des croisés de l'Aisne aux enfants de France.
- 144** Chant.
- 148** Cardinal Binet et Monseigneur Mennechet : portraits (s.d.).
- 149** Char de Notre-Dame de Liesse lors d'un défilé historique : coupure de presse (s.d.).
- 150** Fête de Notre-Dame de Liesse : lettre aux élèves de l'Institution (1937).
- 151** Lettre à la directrice de l'Institution (30-12-1936).
- 152-153** « Echos de Notre-Dame de Liesse » (1937).



- 154-157** Jubilé du Père de Parvillez : lettre à la supérieure (01-07-1937).
- 158** Mot de remerciement de l'évêque de Soissons (1939).
- 159** *Mention manuscrite « Mère Saint Gustave Hennian, neuvième supérieure de 1944 à 1950 ».*
- 161-183** Seconde Guerre mondiale (1940-1944).
- 161** Arrivée des Sœurs au château de Fonneuve : télégramme (1940).
- 162-181** Lettres à la supérieure (1940-1941).
- 179 bis** *Mention manuscrite « Maladie et mort de Mère Saint Arsène Dalle, août 1944 » et photographie de sa tombe.*
- 180-181** Décès de Mère Saint Arsène Dalle : memento (1944).
- 182** Extraits d'une lettre du Père Galen (23-11-[1944]).
- 183** Circulaire de la présidente des Anciennes (25-11-1944).
- 184** *Mention manuscrite « Réouverture du pensionnat, novembre 1944 ».*
- 185-190** Lettres aux supérieures (1944).
- 191-193** Rencontre avec d'autres religieuses : compte rendu, photographies (1945).
- 194** Société civile immobilière de la rue de l'abbé Duployé : composition et comptes (1946).
- 195** Association d'éducation et d'entraide féminines : composition (1946).
- 196-197** Communauté : photographie. Demande d'inhumation de Madame Dalle à Notre-Dame de Liesse par d'anciennes élèves : correspondance (1946).
- 198** Don aux écoles pauvres : lettre de remerciement de l'évêché de Soissons (1946).
- 199** Statut de la chapelle du pensionnat : lettre de l'évêché de Soissons (1947).
- Page non numérotée** Lettre de l'association d'éducation et d'entraide féminines de Notre-Dame de Liesse aux anciennes élèves du pensionnat (1947).
- 200** Visite canonique de la supérieure générale : compte rendu (1948).



- 201-209** Décès et funérailles de Sœur Sainte Prisca Chombart : photographies, allocution, correspondance (1948).
- 210-211** Lettre de Sœur Saint Gustave (concernant notamment les démarches pour le rattachement de l'école au pensionnat) (28-12-1848).
- 212** Lettre de l'association d'éducation et d'entraide féminines de Notre-Dame de Liesse aux anciennes élèves du pensionnat (1949).
- 213** Annales (1945-949).
- 214** Histoire de Notre-Dame de Liesse pour les anciennes élèves, écrite par Sœur Saint François-Xavier Landeau (1949).
- 215** Recouronnement de Notre-Dame de Liesse : récit (1949).
- 216** Lettre de remerciements (1949).
- 217** Procession : photographie, carte postale (1949).
- 218** Lettre du chanoine Jacquemin (1950).
- 219** Lettre du Frère Schmitt.
- 220** Séance de l'école libre : extrait d'une lettre d'une élève, coupure de presse (1950).
- 221-222** Envoi du livre de l'Institut : lettre de remerciements (1950).
- 223** Lettre à la supérieure générale (25-06-1950).
- 224** *Mention manuscrite « Mère Saint Gustave Hennion est nommée supérieure de la maison de Monaco et Mère Saint Pierre de Finance lui succède à Notre-Dame de Liesse, août 1950 ».*
- 224-227** Départ de Mère Saint Gustave Hennion : correspondance (1950).
- 228** Annales, photographies (1950-1951).
- 229** Lettre de Mère Saint Gustave Hennion aux anciennes élèves, photographie (1951).
- 230-232** Visite canonique de Mère Desmet : compte rendu, lettre aux anciennes élèves (mars-avril 1951).
- 233-234** Visite canonique de Mère Desmet : compte rendu (avril-mai 1954).
- 235-237** Année mariale : annales (1954).



- 238** Lettre aux anciennes élèves du pensionnat (19-03-1955).
- 239** Supérieurat de Mère Saint-Pierre de Finance : annales, carte postale (1950-1955).
- 240** *Mention dactylographiée « En 1955, Mère Saint Pierre de Finance, nommée supérieure de Bagnolet, quitte Liesse. Mère Sainte Marie-Madeleine Bleuez, maîtresse des novices depuis 1943, devient supérieure de Liesse. Le 8 août 1955, elle est présentée à la communauté par Notre Très Honorée Mère Générale, Mère Saint Jean Desmet ».*
- 241** Fête à l'occasion du 80^e anniversaire du pape : compte rendu (1956).
- 242-243** Supérieurat de Mère Sainte Marie-Madeleine Bleuez : annales, photographie (1955-1956).
- 244** *Mention dactylographiée « En 1956, par suite de l'institution du régime provincial, Mère Sainte Marie-Madeleine Bleuez, nommée supérieure de Roubaix-Ségur, quitte Liesse. Le 9 septembre 1956, Mère Sainte Sabine Wauquier (précédemment supérieure de Montpellier) devient supérieure de Liesse ».*
- 247** Lettre aux anciennes élèves du pensionnat (19-03-1957).
- 245-246** Supérieurat de Mère Sainte Sabine Wauquier : annales, plan de la nouvelle propriété (1956-1957).
- 248-249** Nouvelle propriété et pensionnat : photographies (1957).
- 250-253** Visite canonique de Mère Desmet : compte rendu, cartes postales, correspondance (novembre 1957).
- 254-256** Visite canonique de Mère Desmet : compte rendu, allocution (mars 1960).
- 257** Réunion des anciennes élèves : photographie (28-03-1962). Réunion des supérieures locales pour la fête du tricentenaire de l'Institut : photographie (04-07-1962).
- 258** *Mention manuscrite « Mère Sabine Wauquier quitte l'Institution Notre-Dame de Liesse pour la direction de Sainte-Marie de Bailleul et Mère Marie-Noël Ramart, supérieure de Bailleul, prend la direction de l'Institution de Notre-Dame de Liesse, août 1962 ».*
Communauté de Liesse et réunion des Sœurs de la Province de Paris à Liesse : photographies (juillet-août 1962).
- 259** Evolution du nombre d'élèves de 1960 à 1963 : statistiques. Institution Notre-Dame : photographie (1962).



- 260 Visite canonique de Mère Desmet : compte rendu (novembre 1963).
- 261 Chapelle et studio : cartes postales ([1964]).
- 262 *Mention manuscrite « Mère Marie-Noël Ramart, obligée de quitter Liesse au cours de l'année scolaire 1963-1964, pour prendre un repos nécessaire à La Madeleine, est nommée en juillet 1964 supérieure à Callenelle. Elle est remplacée à Liesse par Mère Marie Quentin Tiéfaïne, venue de Bagnolet ».*
- 263 *Mention manuscrite « Le 11 septembre 1965 Mère François de Sales Marin la Meslée est nommée supérieure de Liesse-Notre-Dame ».*
- 264 Voyage des postulantes à Liesse : compte rendu (mars 1966).
- 265 Rassemblement de Polonais : compte rendu (1966). Etablissement secondaire de jeunes filles : prospectus publicitaire (s.d.).
- 266 Lettre de Frère Charles Henry (02-07-1966).
- 267 Don réalisé par des élèves pour le Tiers-Monde : lettre (1967).
- 268 *Mention dactylographiée « Le 20 septembre 1969 Sœur Marie-Pierre (Brigitte) Flourez s'engage avec Dieu par des vœux perpétuels ».*
- 269 Vœux perpétuels de Sœur Marie-Pierre (Brigitte) Flourez : textes et chants de la messe (1969).
- 270 Lettre de vœux de la princesse Charlotte de Monaco (1969).
- 271 Lettre de remerciements (1969).
- 272 Rassemblement de l'Amicale des anciennes élèves de l'institution Notre-Dame de Liesse : compte rendu (1969).
- 273 Annonce du décès de Mme Louise Baudrez et de Sœur Jeanne de Chantal Wateau (1969).
- 274 *Mention manuscrite « En août 1970, Mère François de Sales devant prendre en charge un groupe de Sœurs âgées en retraite à La Madeleine, Sœur Pierre-Marie Toulouse, qui arrive de la communauté de Lille-Thérèse d'Avila, devient supérieure de Liesse ».*
- 275 Institution Notre-Dame de Liesse : prospectus publicitaire (s.d.).
- 276 Article « L'Aisne : un département qui s'urbanise et se concentre (diocèse de Soissons) » publié dans « La Croix » (12-01-1967).



Archives des Sœurs de l'Enfant Jésus – Nicolas Barré

- 277-281** Institution Notre-Dame de Liesse entre 1965 et 1977 : document de présentation.
- 282** Lettre aux anciennes élèves du pensionnat (06-03-1969).
- 283** Membres de la communauté : liste (1967-1968).
- 284-287** Réunion des parents d'élèves de l'institution Notre-Dame de Liesse : compte rendu (28-10-1968).
- 288-290** Institution Notre-Dame de Liesse : document de présentation (1973).
- 291** Institution Notre-Dame de Liesse : document de présentation (1976-1977).
- 292** Visite rendue aux Sœurs du Carmel : photographies (s.d.).
- 293** Cour d'entrée de l'hospice : photographie (1978).
- 294** Rencontre des Sœurs de la Province de Paris et des Sœurs de la Providence : photographies (01-05-1978).
- 295** Visite de l'hôtel particulier de Jean-Baptiste de la Salle à Reims : photographies (29-04-1978).



Généralités

- 1 M 27/3** Historique des communautés et documentation générale sur Liesse-Notre-Dame : acte de fondation de l'hospice de Liesse par la duchesse de Guise (copie), livrets, coupures de presse.
[1998]-2014

Communautés

- 1 M 27/4** Administration, généralités : liste des Sœurs membres de l'archiconfrérie de Notre-Dame de Liesse (s.d.), comptes rendus des visites canoniques de la supérieure générale (1951-1970), comptes rendus des visites de la supérieure provinciale (1958-1977), procès-verbaux des professions (1939-1970), correspondance avec le Vatican (1978) ; communauté Notre-Dame de Liesse : projets de vie, comptes rendus de réunions, correspondance (1972-1979) ; communautés n°1 et 3 : comptes rendus de réunions, correspondance (1979-2006) ; rencontres inter-communautés : comptes rendus (1978-2006).
1951-2006
- 1 M 27/5** Vie : annales, coupures de presse, correspondance.
1939-2013

Institution Notre-Dame de Liesse

- 1 M 27/6** Généralités : publicités, documents de présentation. Gestion administrative : statuts de l'association du pensionnat de Liesse (1906), contrat d'association à l'enseignement public (1968), contrat de dévolution de tutelle (1983), comptes rendus, correspondance (1906-1989). Gestion financière : statuts et comptes rendus de réunions de la société civile immobilière de la rue de l'abbé Duployé (1946-1969), budgets, comptes, correspondance (1980-1997).
1906-1997
- 1 M 27/7** Vie scolaire : emploi du temps, prière, programmes de séances, coupure de presse ([1951]-1994). Association des anciennes élèves : liste d'élèves entrées dans la congrégation, bulletins, correspondance (1929-1995). Mémoires d'une ancienne élève (2004).
1929-2004

Photographies

- 1 M 27/8** Groupes de religieuses, événements, tombes, vitraux.



Table des matières

Introduction	2
Corps du répertoire.....	6
Table des matières	20